Пролетарии всех стран, соединяйтесь!

К борьбе за дело Коммунистической партии будь готов!

# Пионерская ПРАВДА

Орган Центрального и Московского Комитетов ВЛКСМ

№ 99 (4122) ★ Пятница, 13 декабря 1957 г. ★ Цена 10 коп.

# ДЕЛА ПОЙДУТ ЕЩЁ ЛУЧШЕ

**❖ Пионерские организации страны начали выполнять решения VIII пленума ЦК ВЛКСМ. ❖ Перекличка продолжается. Запишите новые адреса: Севастополь, школа № 12; Москва, Новоспасский пер., д. № 14, отряд дружины 499-й школы.**

## Комсомольцы решили

*МОСКВА*

Позавчера в Москве собрались члены Московского городского комитета комсомола. Они одобрили постановление VIII пленума ЦК ВЛКСМ и обязали комсомольские организации заводов, фабрик, учреждений и институтов послать вожатыми в пионерские отряды и пионерские посты при домоуправлениях лучших юношей и девушек. Пленум МГК ВЛКСМ решил, что каждый отряд, каждая дружина должны поддерживать постоянную связь и дружить с комсомольцами близлежащего завода, фабрики или учреждения, с воинами Советской Армии и Флота.

Теперь каждый московский отряд и дружина будут шефствовать над зелёными насаждениями в парках, скверах и на улицах.

Много было на пленуме интересных предложений. В Юго-Западном районе столицы, например, там, где построят Дворец пионеров, пионеры и комсомольцы разобьют «Сад Дружбы». В ближайшее время московские пионеры начнут готовиться к большим праздникам и парадам, которые ежегодно будут проводиться в столице.

## По заданию старших друзей

*КАЛИНИН*

Областной комитет комсомола поручил пионерам Калининской области выращивать кроликов. В каждой школе будет своя кроликоферма, которая сможет обеспечить школьную столовую вкусным мясом. Пионерские дружины будут сдавать кроличье мясо и государству.

**В. СМИРНОВ,**
**секретарь обкома комсомола.**

## Сбор на крейсере

*СЕВАСТОПОЛЬ*

В один из воскресных дней на нашем корабле царило необычайное оживление. В гости к морякам пришли пионеры 12-й средней школы города Севастополя.

Мощным матросским «ура» приветствовал экипаж юных ленинцев. На палубе корабля состоялась торжественная линейка, в ряды пионерской организации были приняты младшие школьники. С большим волнением, под звуки Гимна Советского Союза, моряки повязали ребятам красные галстуки.

**О. ЧИЧУА, старший матрос.**

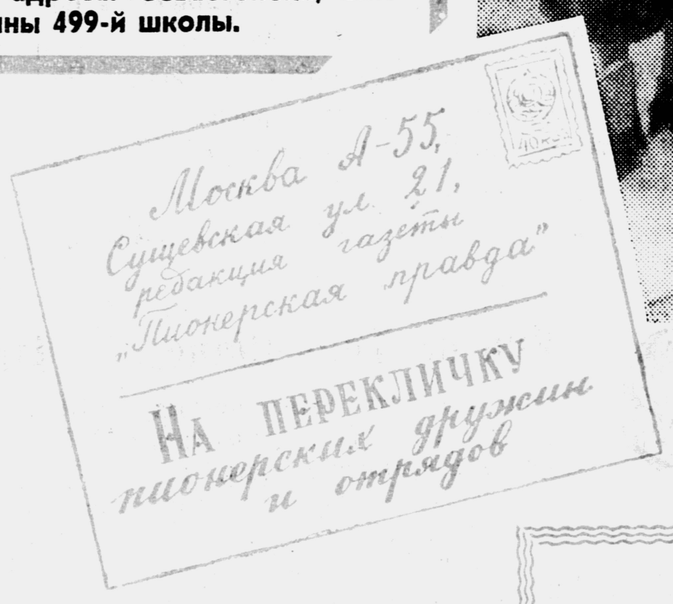


## ИХ ПРИСЛАЛА ДРУЖИНА

*Пионеры из 499-й школы Вика Салтыкова и Эдик Прошин пришли во двор, чтобы вместе с малышами сделать горку. Во дворе будет не только горка, но и два катка!*

## *На сборе пионерского актива Пролетарского района столицы*

**В Доме пионеров Пролетарского района Москвы на днях собрались 1200 представителей от 32 дружин, чтобы вместе обсудить решения VIII пленума ЦК ВЛКСМ. Пионеры-активисты рассказали о жизни и делах своих дружин и сообщили:**

**❖ Во дворе дома № 14 по Новоспасскому переулку дружиной 499-й школы организован отряд.**

**❖ Совет дружины 500-й школы передаёт соседнему домоуправлению кукольный театр.**

**❖ В 497-й школе создан живой, весёлый и занимательный «Устный журнал», в котором принимают участие ребята всех классов.**

**❖ Дружина 404-й школы недавно провела «Штурм Зимнего». Это была очень интересная игра.**

**И ещё о многом рассказали пионеры Пролетарского района.**

**Наш фотокорреспондент Виктор Гусев побывал во дворе дома № 14 по Новоспасскому переулку и сделал там снимок, который вы видите вверху.**

*В этом году в различных кружках детского сектора Дворца культуры Московского автомобильного завода имени И. А. Лихачёва занимается более 1500 детей.*

*НА СНИМКЕ: в столярной мастерской. На переднем плане — ученик 5-го класса 509-й школы Пролетарского района Виктор Иванов.*

Фото В. ХУХЛАЕВА.

## НА ПУТИ К ПОДВИГУ

**Отвечаем семиклассникам ж.-д. школы № 22 Турксиба ***

# Мальчик на мотоцикле

Осень размяла дороги, пристроила по кюветам и межам опавшую листву, истоптала, очистила под снег поля.

Дважды ехали мы по немощёной вязкой дороге мимо одних и тех же горбатых ракит, вспаханной, обветренной зяби: утром со станции Мышега в деревню Андреевка и вечером — обратно. И дважды навстречу нам проносился на мотоцикле черноглазый, широколицый, улыбающийся паренёк с портфелем на багажнике.

— Валерка Зеленцов, — сообщил наш шофёр. — Мотоцикл теперь гоняет — куда шибче меня.

— Молодой, — поддакнули мы.

— Он же без обеих ног вот что мне удивительно!..

Мы стали слушать шофёра уже не ради вежливости, а с интересом, требуя подробного рассказа.

...Война до сих пор проглядывает вокруг Андреевки ржавыми противотанковыми ежами, обожжённым кирпичом на крапивных пустырях, озёрцами воронок, немыми ямами блиндажей. А кое-где припрятана ещё и смерть. Два года назад Валерий, тогда семиклассник, набрёл в лесу на рыжий грязный снаряд, начал изучать свой трофей. И — очнулся под больничным одеялом... без ног.

Двенадцать мучительных месяцев выздоравливал он, помрачнел, стал раздражительным. Та жизнь, о которой он столько мечтал, читал в книгах, которая и сейчас сверкала за больничными окнами, сделалась ему ненавистной. Не думал, не верил он, что сможет ходить по земле.

Но однажды в палату принесли специально изготовленные для него протезы, и он, со страхом и отчаянием шагнув в первый раз, расплакался. А друзья втайне написали о его беде Герою Советского Союза Маресьеву, подарили Валерию «Повесть о настоящем человеке». И вот изумлённый Валерий получил письмо, задушевное и по-мужски строгое, от человека, мужественная жизнь которого послужила ему с этого дня вдохновенным примером.

Валерий решился закончить десятилетку. Но ближайшая средняя школа была в Мышеге, в девяти километрах от Андреевки. Тогда мать купила ему велосипед, и он упрямо, в синяках, гонял и гонял по дорогам, пока не научился ездить быстро.

Сейчас Валерий Зеленцов учится в девятом классе, водит по разбитой грязной дороге мотоцикл и весело глядит на облысевшие пашни, на тёплые домики родной Андреевки, в которой растёт он, будущий помощник своей советской семьи.

**Валентин ЖАРОВ.**

Тульская область,
Алексинский район.

* Письмо семиклассников **«Расскажите, как совершить подвиг»** опубликовано в «Пионерской правде» от 10 декабря 1957 года.

# „Мы всегда будем вам благодарны...“

## Ждём писем

Дорогие друзья! Скоро у вас будет большой праздник — 40-летие Советской Армии. Мы всегда будем благодарны Советской Армии — нашей освободительнице. Мы бережно храним всё, что напоминает нам о советских воинах-освободителях. Я посылаю вам фотокарточку ваших красноармейцев, которые освободили от фашистов нашу деревню. Если они живы и здоровы, то наши пионеры хотели бы получить от них письмо. Это всем нам будет самым большим подарком.

Юрий КИТКА,
пионервожатый.

Чехословакия, Прага,
округ Сланы,
деревня Прелиц.

## ЧЕХОСЛОВАЦКИЕ ПИОНЕРЫ УХАЖИВАЮТ ЗА МОГИЛАМИ СОВЕТСКИХ ВОИНОВ

### С любовью и почтением

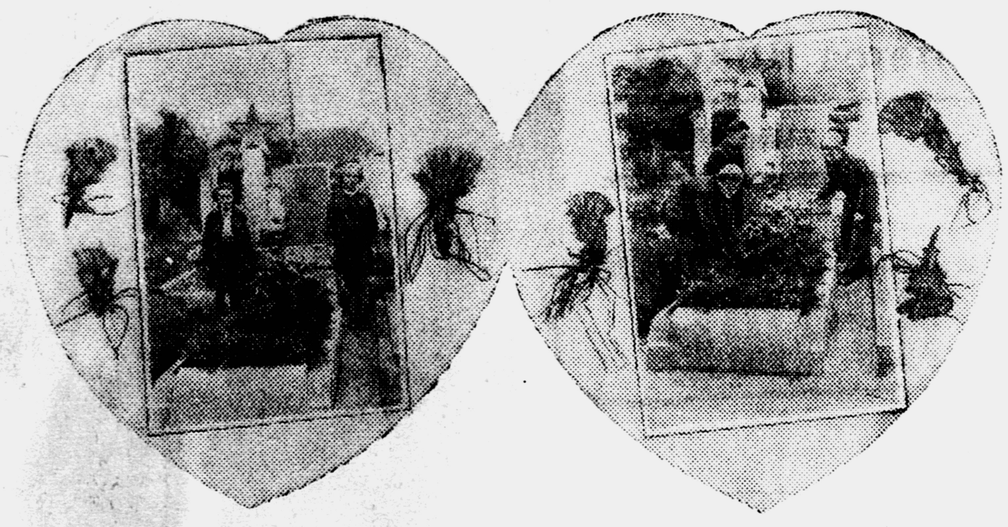

Мы, чехословацкие пионеры, с любовью и почтением кланяемся могиле 19-летнего советского героя Бориса Кудряшова, погибшего в боях с фашистами в мае 1945 года в нашем городе. Посылаем цветки с могилы Бориса и две фотокарточки. Если кто-нибудь из родных Бориса Кудряшова откликнется на наше письмо, мы просим редакцию передать им эти цветки и фотографии. Все мы хотели бы крепко пожать руку матери, воспитавшей молодого героя. Найдём ли мы её?

Пионеры 5-го класса 11-летней средней школы г. Водняны.

Чехословакия.

## Имена героев

Наш класс ухаживает за могилами погибших советских солдат, которые похоронены в нашем городе. Вот имена этих героев: Иван Иванович Шестеров, Пётр Патихуж, Николай Павлович Сосунов, Валентин Кузьмич Мещеряков, Василий Романенко, Виктория Яковлевна Воронина, Иван Фёдорович Кондратевич, Иван Андреевич Чеботарёв, Виктор И. Погожев, Константин Фёдорович Александров, Леонид Кириллович Шкуротамов, Павел Дмитриевич Тамичев, Мула Горемович Фарфазимов, Тихон Толстоплятенко, Михаил Васильевич Хижняк.

Передайте наш пламенный привет всем гражданам Советского Союза.

УЧЕНИКИ И УЧЕНИЦЫ
8-го КЛАССА.
Наш адрес: Чехословакия.
Высокое Мыто,
одиннадцатилетка, 8-й класс.

### *У нашей школы*

Близ нашей школы находится могила советских героев. Пионеры Валента и Брак каждый день туда приносят цветы, собирают упавшие с деревьев листочки. Все ученики нашего отряда приходят к могиле, как к могиле своих родных.

Пионеры 7-го класса «А»
восьмилетней школы.
г. Брно, 21, ул. Гапалова, 6.

## В стране моей любимой

### СТРОИЛИ ИРКУТСКИЕ КОМСОМОЛЬЦЫ

Почти непроходимая тайга, стремительные реки лежат между Иркутском и Падунскими порогами. И всё-таки высоковольтная линия электропередачи от Иркутской ГЭС к Братску построена за короткий срок. На всём её протяжении установлены ажурные металлические опоры, протянуты алюминиево-стальные провода. Строители Братской ГЭС получили электроэнергию из Иркутска. Это значит, что теперь у них дела пойдут ещё лучше и быстрее.

Новую линию электропередачи строили иркутские комсомольцы.

### СПАСИБО ЗА ПОДАРОК

Дорогая редакция! Передайте от ребят нашего детского дома большое спасибо всем дядям и тётям московского универмага «Детский мир». В день 400-летия добровольного воссоединения Адыгеи с Россией они подарили нам набор детских игрушек и модель детской электрической железной дороги.

По поручению всех ребят:
А. ШАПОВАЛОВА.
Е. ЩИЩЕНКО.

Адыгейская автономная область.
Дондуковский детский дом.

### ТЕЛЕЦЕНТР В НОВГОРОДЕ

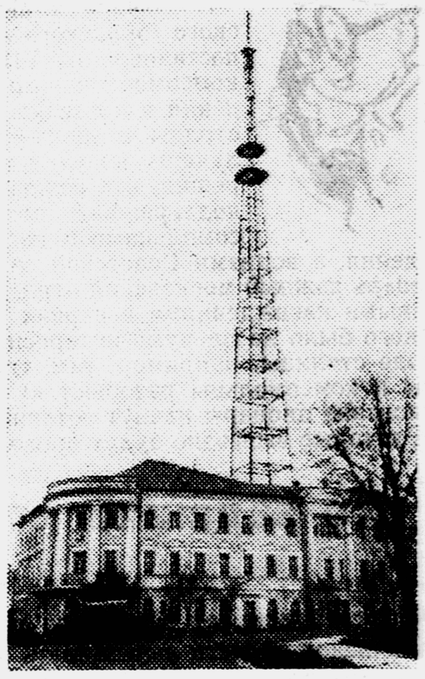

*В новгородских магазинах сейчас особенно оживлённо. Каждый торопится приобрести телевизор, потому что в городе очень скоро начнёт работать телецентр.*

*НА СНИМКЕ: 162-метровая вышка антенны Новгородского ретрансляционного центра.*

## За рубежом

### Помощь полинезийцам

Советский теплоход «Витязь», который по программе Международного геофизического года ведёт научные исследования в Тихом океане, проходил в районе островов Полинезии. Советские моряки заметили, что к ним стремительно приближаются четыре пироги. Вскоре двадцать полинезийцев стояли на борту корабля. Старший из них, учитель Синапати, на английском языке объяснил капитану, что жители селения Атафу голодают, что они просят помочь им продовольствием, так как вот уже полгода, как их остров не посещал ни один корабль. Наши моряки поделились с полинезийцами мукой, крупой, сахаром, папиросами — словом, всем, чем могли. Пока островитяне были на борту, судно отнесло ветром далеко в море. Возвращаться на берег в пирогах, да ещё с грузом, было опасно. «Витязь» взял на буксир пироги и приблизился к берегу. Здесь советских моряков с ликованием встретила большая толпа жителей.

### 500:0

Русское слово «спутник» вошло сейчас и в немецкий язык, только произносят его в Германии на свой лад: «шпутник». Одновременно немцы стали употреблять и другое слово: «шпетник», происходящее от «шпет» — «поздно». Так они окрестили американского спутника «Авангард».

Американцам не нравились такие насмешки. Но они заявили, что их «Авангард» лучше советских спутников. Учёный Сингер сказал даже: «Наш спутник продемонстрирует всем людям превосходство американского образа жизни!»

6 декабря при огромном стечении народа в штате Флорида состоялся запуск «Авангарда». Трёхступенчатая ракета с полуторакилограммовым спутником, размером с небольшой детский мяч, поднялась всего на один метр от земли, затем упала, взорвалась и сгорела.

Эта неудача американских учёных стала катастрофой для американских политиков. Ведь они твердили о превосходстве Америки во всех областях, уговаривали брать пример только с Америки. И тут такой конфуз! Один американский сенатор в сердцах сказал: «Настроение в Америке после провала попыток запустить спутника таково, что тем, кто сидит в Вашингтоне, следовало бы, чёрт возьми, помалкивать, пока у них не будет выведен на орбиту хотя бы апельсин...» Сенатор огорчился, что опять во всём мире будут смеяться над американским хвастовством. И верно, немецкая газета «Ди вельт» тут же, например, написала: «Соревнования в мировом пространстве, начавшиеся 4 октября, дали результат не только 2 : 0 — два русских спутника и ни одного американского, — а 500 : 0 — пятьсот килограммов русских в мировом пространстве против нуля американцев».

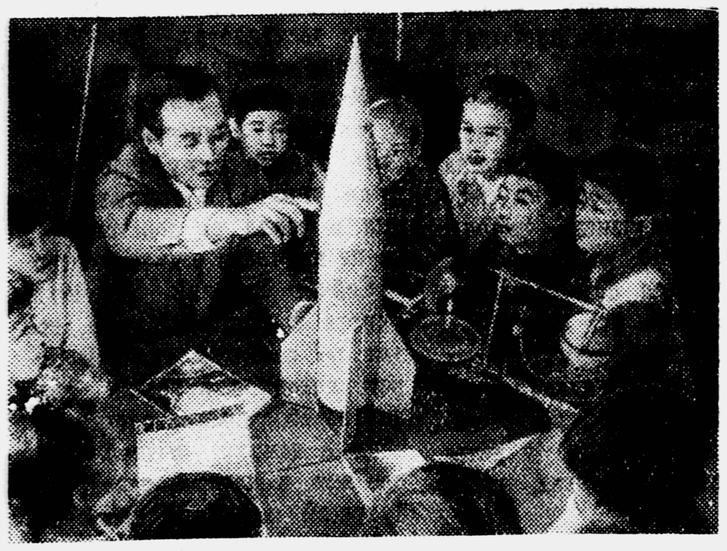

*Учителя начальной школы японского города Ибараги объясняют ученикам принципы действия межпланетной ракеты.*

### Яки на Тянь-Шане

На отвесных высокогорных кручах, там, где не могут пастись даже неприхотливые овцы, пасутся стада крупных, приземистых животных — яков. Обитают они в Центральном Тянь-Шане, на высоте более двух тысяч метров над уровнем моря, где раскинулись сотни тысяч гектаров богатых травами пастбищ. Вот на таких-то угодьях и разводят колхозники яков. Разводить их очень выгодно. Для яков не надо строить специальные помещения, не надо заготавливать корма, им дают лишь немного соли. Даже после холодных, суровых зим они сохраняют высокую упитанность. Килограмм мяса на ферме колхоза «Новый путь», Иссык-Кульского района, обходится колхозу немногим более одного рубля.

В. ВЛАДИМИРОВ.

### Атлантический осётр

Колхозники острова Кихну ловили салаку. Неожиданно они почувствовали, как сеть начала быстро опускаться вниз. С большим трудом её вытащили рыбаки. Они увидели, что в сети запутался огромный атлантический осётр, длиной в два метра и весом больше семидесяти килограммов. Для того чтобы справиться с таким гигантом, пришлось применить нож. Осётр еле поместился в лодке.

Сейчас эта редкая рыба находится в Государственном музее естественных наук Эстонской ССР. Научные сотрудники музея говорят, что атлантический осётр водится обычно у берегов Северной Америки. У берегов Эстонии он появился случайно.

Б. МИХАЙЛОВ.

### Впервые за десять лет...

В одной из горных расщелин уезда Фусун Ша Си-линь и Го Юн-лу выкопали необычайно крупный корень женьшеня. Длина его — 80 сантиметров, вес — 70 граммов. За последние десять лет в Китае впервые удалось найти такой большой «корень жизни».

## Спрашивай — отвечаем

**Дорогая редакция!**

**Мы слышали о том, что были раньше такие богатыри, как Поддубный, Вахтуров, Шемякин, Заикин. Расскажите, пожалуйста, об одном из них. Какие они были! И фотографии напечатайте. Интересно взглянуть на них.**

ДИНКОВ Толя, ВЕСЕЛОВ Ваня.
г. Свердловск, школа № 112.

★ ★ ★

Толя и Ваня, выполняем вашу просьбу.

Об Иване Поддубном мы уже рассказывали в газете. Недоброжелатели в своё время говорили, что Поддубный, этот чемпион чемпионов, — исключение, что в России таких борцов, как он, больше нет и не будет. «У нас сотни замечательных борцов, и ещё не столько будет», — возражал им Поддубный. И, конечно, он был прав.

Замечательным русским борцом был и Иван Заикин. Он родился в 1880 году в Симбирской губернии (теперь Ульяновская область). Сначала был грузчиком на волжских пароходах. Товарищи не могли надивиться на его силу, атлетическое сложение. «Тебе бы, Иван, не грузчиком быть, а в цирке выступать», — советовали они ему. И он выступал на ярмарках, в балаганах, где поднимал «неподъёмные гири». Потом стал борцом. Двадцатичетырёхлетним юношей он был уже чемпионом России. Трудно было положить Заикина на лопатки. Дважды он становится чемпионом мира. И всё-таки ему суждено было испытать горечь поражения. Победил его Поддубный.

Много огорчений доставлял Заикин своим противникам, и они не любили его, даже больше — мстили ему. Как-то он выступал в Париже и там чуть не стал жертвой не на шутку рассерженного соперника.

Об этом случае рассказывается в книге А. Гринвальда «Русский богатырь Иван Поддубный».

На ковре сошлись Заикин и чемпион мира итальянский борец Райцевич. Все ожидали упорной борьбы. Но схватка продержалась всего лишь 16 минут. Этого оказалось достаточно, чтобы итальянец был положен на лопатки. А накануне этого дня Заикин нанёс поражение и Райцевичу-младшему, также известному в то время борцу. Когда Заикин уходил с ковра за кулисы, раздался выстрел. Это стрелял Райцевич-младший. К счастью, ранение было несерьёзным. Русский борец, великодушный человек, простил негодяя. Когда пришёл следователь, он заявил, что выстрел был случайным.

*Иван Заикин.*

Позже Райцевич явился к Заикину с извинениями и благодарностью, но Заикин отказался слушать его:

— Не надо ничего объяснять мне, господин Райцевич. Я сам всё понял. У вас, иностранцев, свои нравы, у нас, русских, свои. Конечно, убить противника из-за угла легче, чем победить его в открытом бою. А всё-таки мы, русские борцы, предпочитаем бороться на ковре почестному, а не стрелять из пистолетов. Вы воспитаны иначе. Что ж, не мне вас перевоспитывать.

Вот каким, дорогие друзья, был один из богатырей земли русской — Иван Заикин.

ИЗ ИСТОРИИ ОТЕЧЕСТВЕННОГО СПОРТА

# БОГАТЫРЬ ЗЕМЛИ РУССКОЙ

# В ДРУЖИНАХ, ОТРЯДАХ, ЗВЕНЬЯХ

## Пионерские проводы

Призывной пункт... На все лады заливается баян, одна песня сменяет другую, потом слышатся весёлые частушки. Кто-то пускается в пляс, за ним — другой, третий!.. Всё это веселье затеяли пионеры. Они пришли проводить своих друзей.

Когда в ряды Советской Армии уходят служить старшие товарищи, их тепло провожают пионеры Городищенской средней школы, Брестской области.

**Гвардии подполковник В. ПАСТУХОВ.**

## Мы тоже строим

В газете мы прочитали о том, что харьковские ребята помогли рабочим дома строить. Наша дружина шлёт привет пионерам-строителям!

А мы сами построили школьный гараж для сельскохозяйственных машин и классную комнату для уроков по машиноведению.

**Володя КУРИЦЫН.**

Пензенская область,
Пачелмский район,
село Черкасское,
средняя школа.

## СОВЕТ ПРЕДСЕДАТЕЛЕЙ

В начале этого учебного года мы решили, что во главе нашей дружины будет совет председателей. Начали работать, и оказалось, что так гораздо лучше, чем было в прошлом году. Раньше у нас получалось прямо по поговорке «Иван кивает на Петра». Например, совет дружины сделает замечание какому-нибудь беззаботному председателю, а тот норовит спрятаться за спину члена совета дружины.

Теперь этого не бывает. Если поручили мы члену совета председателей Наде Козинец провести сбор с третьеклассниками, то Надя передаёт поручение своему отряду, а потом рассказывает совету, что было сделано. Как-то яснее стало, с кого что спрашивать и кто за что отвечает.

**Т. БЕЛЬКО,**
**старшая пионервожатая.**
г. Краснодар,
школа № 42.

## Школьный совхоз

При школе-интернате Гергебиль-ГЭСа организован свой совхоз. Директором школьного совхоза назначен семиклассник Алиасхат Дубухов. Есть в совхозе четыре производственные бригады, своя бухгалтерия, где работают те, кто хорошо умеет считать. Эти друзья математики первыми узнают о доходах совхоза. А доходы большие. Летом совхоз продал плодов и овощей, выращенных руками ребят, на сто тысяч рублей! На эти деньги куплен трактор «Беларусь» и духовой оркестр.

У школьного совхоза богатый сад, разместившийся на двенадцати гектарах. Между деревьями — огород. Ребята продолжают дело своих отцов и дедов, опытных садовников.

**Г. ОМАРОВ**, инструктор Гергебильского райкома КПСС.
Дагестанская АССР.

## Снова в родной школе

Посмотрите, как весело этим ребятам! Они готовятся к очередному выступлению. Костюмы готовы, роли выучены. Успех, конечно, будет полный.

У ребят из 325-й московской школы есть большой друг — артист Центрального театра Советской Армии Валерий Никитич Соколов. Это он руководит школьной художественной самодеятельностью. Много интересного рассказывает Валерий Никитич о театре, об искусстве. Любят слушать его ребята.

Но не думайте, что только о театре говорит с ними Валерий Никитич. Часто он рассказывает о тех годах, когда сам был пионером. А учился Валерий Никитич в этой же 325-й школе. Отряд имени Дзержинского, где он, Валерий Соколов, был барабанщиком, считался самым дружным, самым дисциплинированным. Все в школе, да и не только в ней, знали весёлых, дружных ребят из отряда имени Дзержинского.

С тех пор прошло много лет. Валерий Соколов стал старшим пионервожатым. Потом армия, Отечественная война...

А сейчас Валерий Никитич снова в родной школе. И хочется ему, чтобы его юные друзья были такими же дружными, дисциплинированными и трудолюбивыми, какими были ребята из его отряда.

Фото Я. ШАХНОВСКОГО.

## Ленинский зал

В нашей школе недавно открылся Ленинский зал. Оформить его нам помогли пионеры 253-й школы города Ленинграда. Мы переписываемся с ними. К 40-летию Великого Октября ленинградские друзья прислали нам бандероль с фотографиями и материалами о В. И. Ленине. А ещё они пригласили нас в гости на зимние каникулы. Мы с радостью приняли их приглашение.

**Валерий БЕЗДУДНЫЙ.**

Полтавская область,
Гадячский район,
с. Лютенька.

## Отряд на нашей улице

Я хочу рассказать о нашем маленьком отряде. Он организовался весной. Пока мы ещё ничего особенного не делаем. Просто собираются ребята с нашей улицы и смотрят диафильмы в гостях у одной семьи пенсионеров.

Назвали мы наши сборы: «Когда зажигается лампочка». Электричество у нас в городке начинает гореть, как только стемнеет на дворе. Поэтому мы и придумали такое название.

Квартира небольшая. Чтобы не беспокоить наших друзей, показываем кино в кухне. В среду у нас бывает кино для школьников, а в пятницу — для дошкольников.

Мы решили, что отряд может существовать, если только ни у кого из нас не будет плохих отметок.

Сейчас в отряде семнадцать человек.

**Борис ГАТАЛЬСКИЙ,**
**ученик 6-го класса.**

Черниговская область,
г. Борзна,
улица Карла Маркса,
дом № 39.

## Спасибо, ребята!

Прошу редакцию «Пионерской правды» поместить на страницах газеты мой ответ ребятам, приславшим мне привет по случаю моего 70-летия и получения мною высокой награды — ордена Ленина.

**Дорогие ребята!**

**Мне очень жалко, что я не могу ответить каждому из вас отдельным письмом. Спасибо вам всем — большим и маленьким — за поздравления и хорошие, умные письма.**

**Желаю вам здоровья, счастья, отличных успехов.**

**Крепко обнимаю вас всех.**

9/XII 1957 г.

*С. Маршак.*

## ПОБЕДИТЕЛИ

**Индивидуальные участники:** *

1. Алабин Юра — Москва.
2. Андреева Феодора — г. Попово (Народная Республика Болгария).
3. Башмачков Николай — Солоницкая средняя школа (УССР).
4. Бажин Валерий — г. Алушта (УССР).
5. Бобров Юра — ст. Харик (Иркутская область).
6. Башинов Женя — г. Ярославль.
7. Бессонова Наташа — г. Уральск (Казахская ССР).
8. Быховец Геннадий — г. Одесса.
9. Веткалов Ю. — совхоз Подгорный (Краснодарский край).
10. Вдовин Владимир — г. Кишинёв.
11. Гаркушин Борис — п/о Петровское (Оренбургская область).
12. Геловани Витя — г. Севастополь.
13. Гаврилова Лариса — г. Николаев.
14. Дерюгина Галя — г. Рязань.
15. Ельманова Валерия — г. Новгород.
16. Евстюнин Миша — Москва.
17. Ерёменко Люба — Москва.
18. Жмурова Люда — г. Новочеркасск.
19. Зернова Ирина — Ленинград.
20. Иванов Толя — г. Комсомольск-на-Амуре.
21. Исаев Николай — г. Сталино (УССР).
22. Купенко Игорь — Москва.
23. Купенко Володя — Москва.
24. Крылов Леонид — г. Минск.
25. Карвовский Юра — г. Батуми (Аджарская АССР).
26. Кравцов Валерий — г. Брянск.
27. Кокорин Николай — с. Раменье (Кировская область).
28. Коломойцев Серёжа — г. Сталино (УССР).
29. Карелин Николай — с. Кома (Бурят-Монгольская АССР).
30. Конева Галина — Москва.
31. Львов Володя — деревня Ятманкино (Чувашская АССР).
32. Ли Алексей — Солдатский сельский Совет (Узбекская ССР).
33. Лещев Виталий — Москва.
34. Люев Вадим — г. Алушта (УССР).
35. Манафов Вагиф — г. Баку.
36. Мищенко Володя — с. Лосево (Воронежская область).
37. Мироненко Виктор — с. Белая Глина (Краснодарский край).
38. Малахов Саша — г. Тамбов.
39. Миникас Иосиф — Швенчёнеляй (Литовская ССР).
40. Мясникова Люда — г. Свердловск.
41. Маташ Володя — г. Магнитогорск.
42. Мусаев Сулейман — с. Кумух (Дагестанская АССР).
43. Мильковская Эля — г. Горький.
44. Наприенко Сергей — п. Комсомольский (Куйбышевская область).
45. Нестеренко Петя — г. Рига.
46. Олевский Серёжа — Москва.
47. Олевская Надя — Москва.
48. Потапенко Валерий — г. Майкоп.
49. Прокопьев Миша — г. Тайга (Кемеровская область).
50. Павлов Георгий — г. София (Народная Республика Болгария).
51. Попова Наташа — г. Ташкент.
52. Панов Саша — п. Гиссар (Таджикская ССР).
53. Петров Боря — с. Октябрьское (Чувашская АССР).
54. Побигуц Вася — х. Дейнеки (УССР).
55. Пронин Виктор — п. Дугна (Калужская область).
56. Пономарёв Александр — с. Алёшки (быв. Валашовская область).

*(Окончание следует)*

* Продолжение. Начало см. «Пионерскую правду» № 98.

## В ЗООПАРКЕ

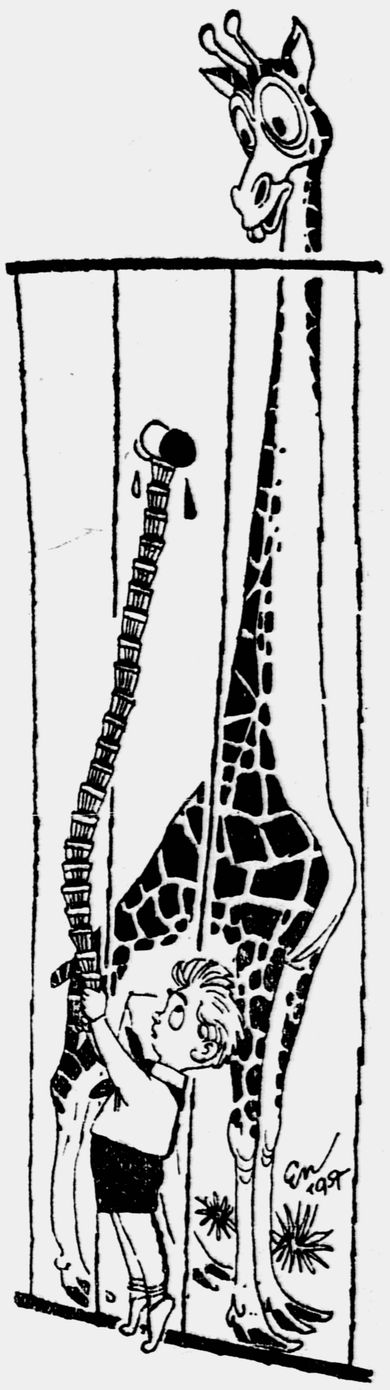

*«Стаканчиков не хватило».*
Рисунок венгерского художника Иштвана ЭНДРЕДИ.

# ГОТОВЬТЕСЬ К ЁЛКЕ

**Когда вы, ребята, будете украшать зал к Новому году, советую вам завесить окна марлей, окрашенной в синий цвет. На неё надо наклеить вырезанные из бумаги и покрашенные бронзой или жёлтой краской звёзды, луну. Можно также нарисовать и вырезать фигурку Нового года на ракете, такую, какую вы видите на этом рисунке. Внизу окна прикрепите вырезанные из картона ёлочки. Ёлочки покрасьте в зелёный цвет, на ветки положите вату с блёстками.**

Художник Ю. МАЛИНИН.

### ШИШКИ, ПЕРЬЯ, ПРОБКИ И СПИЧКИ

**Эти игрушки, ребята, вы легко можете сделать сами.**

**На рисунке 1 — аистёнок. Головка его, туловище и подставка сделаны из пробки. Ножки, шея и клюв — спички. Их надо покрасить в красный цвет. Глаза сделаны из бусинок или пуговиц, они приклеиваются к головке. Хохолок, крылья и хвостик — из куриных пёрышек. К аистёнку привяжите нитку с петелькой.**

**Рисунок 2 — Дед Мороз. Туловище его — еловая шишка, на неё насаживается голова, сделанная из пробки. Глаза из бусинок, нос вырезается из картошки. Волосы и борода из ваты. Воротник надо сделать из белой бумаги, а шапку — из красной. Чертежи даны рядом.**

**Рисунок 3 — птичка. Туловище её из сосновой шишки, шея — спичка. Головка — из ягоды шиповника или пробки, покрашенной в красный цвет. Глаза — белые бусинки. Крылья и хвостик из гофрированной бумаги или пёрышек.**

**Рисунок 4 — матрёшка. Голова и туловище из двух картофелин. На голове кусочек цветного ситца. Глаза, рот и нос нарисованы масляными красками.**

Е. ГОЛОВЛЁВ.

### Скоро новогодний праздник

Читатели спрашивают нас, как готовиться к ёлке, как сделать карнавальные костюмы, какие разучить песни и стихи, где найти пьесы для постановки. Сегодня мы назовём наиболее интересные книги, которые помогут вам подготовиться к новогодней ёлке.

Издательство «Детгиз» в 1956 году выпустило в помощь художественной самодеятельности пионеров и школьников три сборника: «На новогодней ёлке», «Весёлая эстрада» и «Весёлый вечер». В этих сборниках вы найдёте одноактные пьесы, клоунады, конферансы, песни, стихи, рассказы, фельетоны, описание танцев. Словом, в этих сборниках есть всё, что может понадобиться для составления занимательной программы новогоднего праздника. Можно использовать и сборник 1955 года «Школьный праздник».

Пьесы и полезные советы для постановки их есть и в сборниках «Пионерский театр кукол» и «Пионерский театр», вышедших в издательстве «Молодая гвардия» в 1955, 1956 и 1957 годах.

Хорошо, если в школьной, городской или сельской библиотеке вы найдёте книгу Л. Богатковой «Танцы и игры на вечере молодёжи», в которой есть описание массовых танцев и игр.

О забавных играх-аттракционах, фокусах, загадках, викторинах рассказывает И. Чувильчиков в книге «Становитесь в круг!» (издательство «Молодая гвардия». 1957 г.).

Очень пригодятся вам при подготовке к новогоднему карнавалу и выпущенные издательством «Молодая гвардия» в 1956 году книги Ю. Бугельского «Сделайте для карнавала» и Т. Полетики и С. Садомской «На карнавал!».

# Свыше 4000 рисунков

Конкурс, посвящённый 40-летию Октября, окончен

**Присуждено 30 премий**

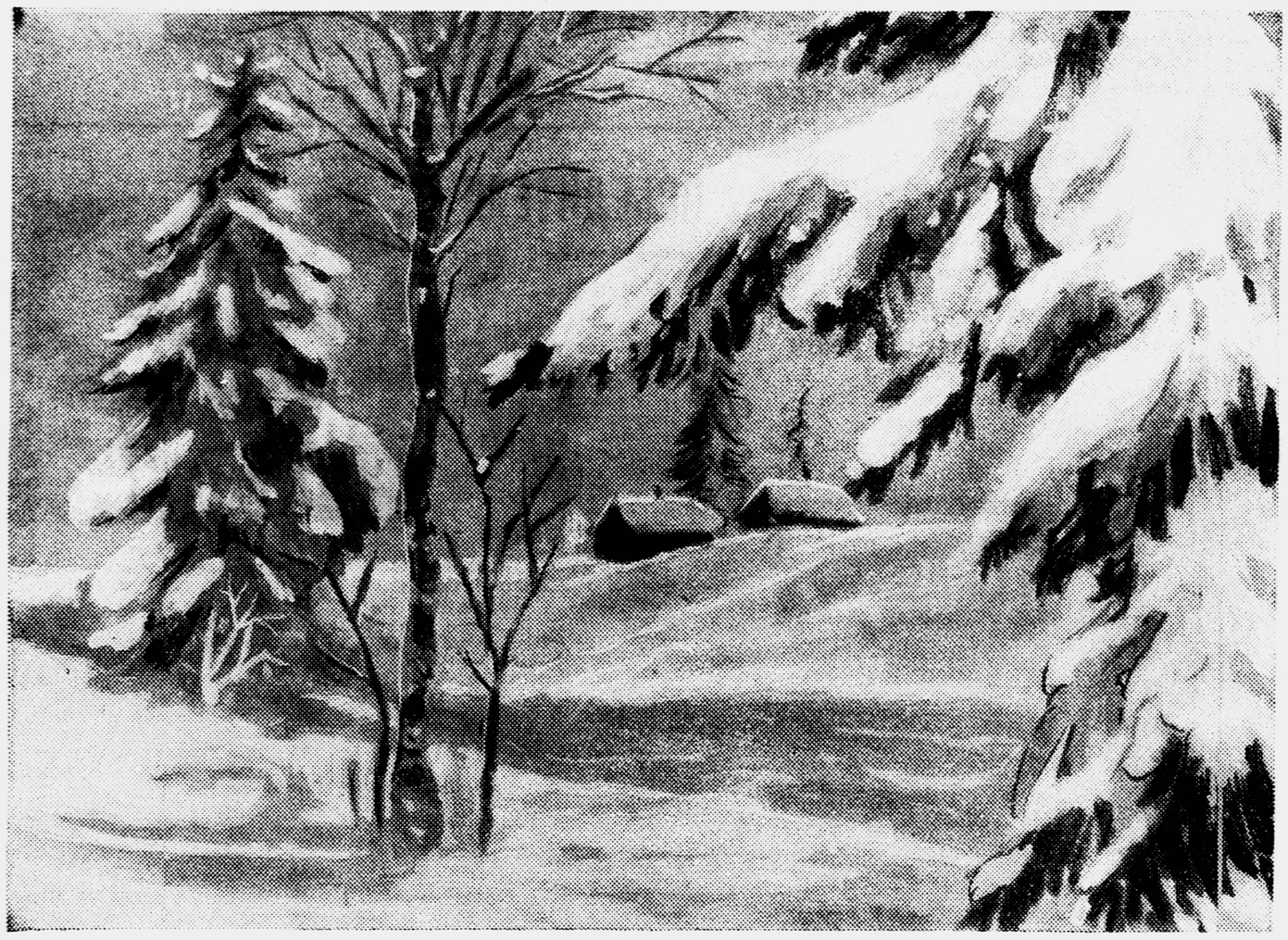

*«ЗИМА»*. Рисунок Ирины Медведевой. 8 лет. (1-я премия).

## Поздравляю с успехом

С большим удовольствием я принял участие в работе жюри конкурса на лучший детский рисунок, объявленный газетой «Пионерская правда».

Каждый год я посещаю выставки детских рисунков и вижу, как год от году растёт количество ребят, интересующихся рисунком, живописью и лепкой. Это очень радует всех нас.

В этом конкурсе участвовало 2418 ребят. Многие ребятишки-дошкольники прислали свои яркие, смелые рисунки. В них они изображают своё представление о жизни, свои мечты. Ребята постарше с любовью заглядывают повсюду, стараясь рассказать о нашей кипучей жизни. Хочется сказать ребятам, что совсем не надо пытаться рисовать, как взрослые дяди. Это так же плохо, как когда взрослые начинают читать стихи, как дети. Хорошо получается у вас, когда вы рисуете так, как умеете.

Сюжеты детских рисунков, которые мы разбирали, очень разнообразны. Ребята всегда живо реагируют на все события жизни. И не удивительно поэтому, что на конкурс было прислано много рисунков, изображающих такое замечательное событие — запуск искусственного спутника.

Перед членами жюри была задача: отобрать из огромного количества рисунков тридцать лучших. Мы постарались сделать это, учитывая возраст ребят и степень их подготовки.

На этой полосе вы увидите репродукции пяти работ, получивших премии. Имейте в виду, что в красках рисунки выглядят лучше.

В заключение хочется поздравить с успехом ребят — и получивших премии, и не получивших их. Могу вас заверить, что дальше на этом пути вас ждут ещё большие творческие радости. Только для этого важно, очень важно всегда быть скромным, не зазнаваться и как следует работать над рисунками.

**Народный художник РСФСР**
**Н. ЖУКОВ.**

## ВОТ КТО ОТМЕЧЕН

**На днях собралось жюри конкурса. В него вошли: народный художник РСФСР Н. Н. Жуков, заслуженный деятель искусств РСФСР В. А. Ватагин, художники А. М. Семенцов, Д. И. Циновский и директор Всесоюзной выставки детского творчества Б. П. Юсов. Жюри присудило ребятам премии.**

**Пять первых премий получили:**

1. **Амелин Валерий.** 14 лет. г. Горький. 4 рисунка акварелью.
2. **Андреасян Эдик.** 10 лет. Абхазия, г. Новый Афон. 3 рисунка гуашью.
3. **Железнова Галина.** 11 лет. Москва. 4 рисунка акварелью.
4. **Медведева Ирина.** 8 лет. г. Вильнюс. 5 рисунков гуашью.
5. **Медведев Владислав.** 8 лет. г. Вильнюс. 2 рисунка гуашью.

**Десять вторых премий получили:**

1. **Арамян Вагаршак.** 12 лет. г. Ереван. «Озеро Севан». Масло.
2. **Бекиров Алик.** 15 лет, и **Надвыров Ренат.** 15 лет. Узб. ССР, г. Чирчик. «Узбекский танец».
3. **Вартанян Ада.** 15 лет. г. Ереван. «Армянская девушка». Акварель.
4. **Дрюков Слава.** 15 лет. Узб. ССР, г. Чирчик. «Перед фестивалем».
5. **Земсков Геннадий.** 16 лет. г. Баку. «Вышки в море». Масло.
6. **Лопатин Андрей.** 6 лет. Москва. 5 рисунков акварелью.
7. **Росновский Виктор.** 9 лет. Воронежская область. «Летом на Дону». Акварель.
8. **Росновская Елена.** 10 лет. Воронежская область. «На свиноферме колхоза «Россия». Акварель.
9. **Пулхова Ольга.** 6 лет. г. Пинск. «Папа возвращается с охоты». Цветные карандаши.
10. **Фролов Вова.** 7 лет. г. Воронеж. 5 рисунков. Цветные карандаши.

**Пятнадцать третьих премий получили:**

1. **Агафаров Адольф.** 14 лет, г. Миасс. 5 рисунков карандашом, акварель, масло.
2. **Басалыго Михаил.** 14 лет. г. Слуцк. «У реки». Акварель.
3. **Башкова Людмила.** 9 лет. Узб. ССР, г. Чирчик. «Китайский танец». Акварель.
4. **Бобровский Виктор.** 8 лет. г. Чугуев. «Футбол». Акварель.
5. **Волков Роберт.** 15 лет. Баш. АССР, г. Октябрьский. 5 работ маслом.
6. **Голубенко Виктор.** 11 лет. ТАССР, пос. Раифа. «На уборке». Акварель.
7. **Дудкин Владимир.** 15 лет. г. Баку. «Бухта Ильича». Масло.
8. **Камышов Александр.** 16 лет. Москва. 5 акварельных работ.
9. **Леньков Вячеслав.** 15 лет. г. Свердловск. «Нижне-Тагильский завод». Масло.
10. **Лунькова Ира.** 14 лет. Московская область. «Привал». Акварель.
11. **Нешумова Елена.** 9 лет. Москва. «Портрет». Гуашь.
12. **Петухов Анатолий.** 11 лет. Станица Советская. «Четвёртая бригада колхоза имени Ленина». Акварель.
13. **Потовиченко Ольга.** 9 лет. Смоленская область, г. Сафоново. 4 акварельных рисунка к сказке «Репка».
14. **Шавшукова Нина.** 12 лет. г. Пермь. «Урок гимнастики». Акварель.
15. **Филиппов Иван.** 9 лет. Баш. АССР, «Помощь колхозу». Акварель.

Кроме этого, жюри постановило отметить работу изокружков Домов пионеров городов Куйбышева, Слуцка и Чирчика.

## Лепка — дело интересное

Многие из вас знают, какое это интересное занятие — лепить. Из цветного пластилина можно вылепить фигурки людей, зверей и птиц, деревья, дома и разные машины. Конкурс газеты «Пионерская правда» был только на рисунки и живопись, а Валя Фощан прислал свою лепку, и его фигурки из пластилина так понравились членам жюри, что Вале решили дать премию. Валя очень искусно сделал разные машины, мотоциклы, пароходы и паровозы. Валя сделал эти фигурки, когда ему было 6 лет. Теперь он поступил в школу и перестал лепить. Но я очень советую ему не бросать это занятие и в свободное время продолжать лепить.

Ребята, пластилин — хороший материал, но сделанные из него вещи трудно сохранять. Да и достать пластилин не везде можно. Глина же есть почти всюду. Она бывает разного цвета и разного состава, но можно сказать, что всякая глина пригодна для лепки. Лепка — дело интересное! Советую им заняться.

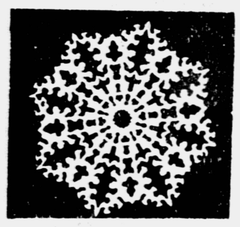

Эти чудесные узоры из бумаги сделала Маро Мелкумян, восьмилетняя школьница из Еревана. Жюри конкурса отметило её работу.

**Художник В. А. ВАТАГИН,**
**заслуженный деятель искусств РСФСР.**

*«ПРИВЕТ ДЕЛЕГАТАМ»*. Рисунок Галины Железновой. 11 лет. (1-я премия).

*«МАЛЬЧИК И КУРЫ»*. Рисунок Эдика Андреасяна. 10 лет. (1-я премия).

*«ФУТБОЛ»*. Рисунок Андрея Лопатина. 6 лет. (2-я премия).

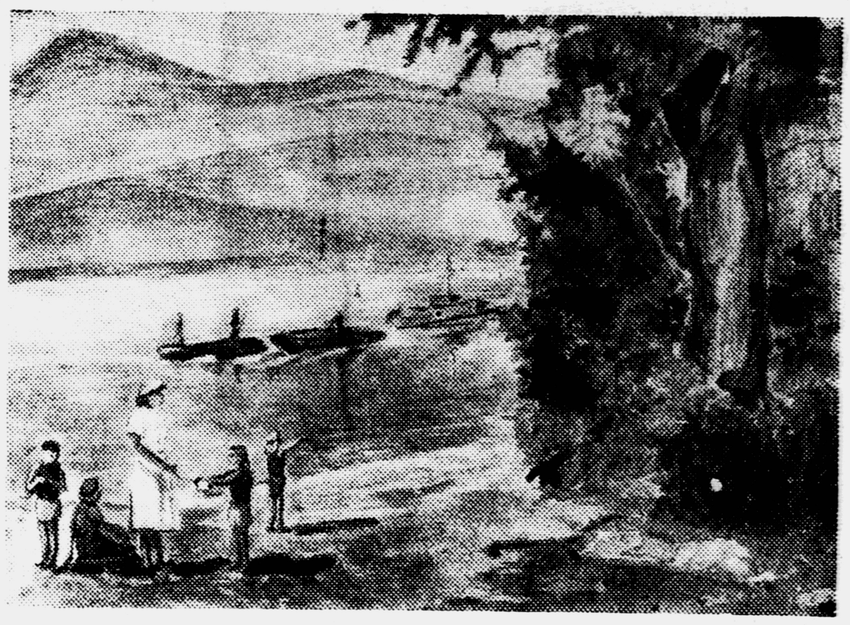

*«У РЕКИ»* Рисунок Михаила Басалыго. 14 лет. (3-я премия).

А — 11218. Типография «Красное знамя» изд-ва ЦК ВЛКСМ «Молодая гвардия», Москва, А-55, Сущёвская, 21. Зак. 2682. || Редактор Т. В. МАТВЕЕВА.